سال چهارم شماره ۲۶۲
شماره مسلسل ۶۲۱
شنبه ۷ قوس ۱۳۸۳ هـ ش
۱۵ شوال المکرم ۱۴۲۵ هـ ق
27 November, 2004

DAILY
اراده
د افغان نشراتي مرکز ملي خپلواکه ورځپانه
سال تاسیس ۱۳۷۹ هـ ش

PROPERTY OF ACKU
AFGHAN MEDIA RESOURCE CENTER A.M.R.C

بدخشان

خانه های مردم به آتش کشیده شده است

شماری از خانواده های مربوطات ولسوالی جرم ولایت بدخشان ازآتش زدن خانه های شان توسط افراد مسلح شکایت کرده اند. نماینده گان حدود بیست خانواده به دفتر کمیسیون مستقل حقوق بشر، دفتر نمایندگی ملل متحد وریاست امنیت ملی آن ولایت از آتش زدن خانه های شان توسط افراد مسلح غیر مسوول شکایت کرده اند. خبر می رساند که منازل این مردم توسط طرفداران یک قوماندان به آتش کشیده شده است که خود وی توسط افراد یک قوماندان دیگر حدود بیست وپنج روز قبل درمربوطات ولایت بدخشان بقتل رسید. مردم میگویند خانه های آنها را به این اتهام به آتش کشیده اند که گویا مردم آن محل در حادثه قتل آن قوماندان دست داشته اند. درین آتش سوزی مواد خوراکه، محروقاتی وحتی حیوانات صاحبان این منازل از بین رفته است. یک مسوول امنیت ملی ولسوالی جرم که از محل حادثه دیدن کرده با تائید این خبرگفته است که خانه های این مردم کاملاً از بین رفته و آنها اکنون جایی برای بودوباش ندارند.

[illegible]

سرمقاله

باید له هغوزده کړوچې بشری حقوقوته درناوی لري

که چیرې د ژوندانه په ټولو لارو چارو کې د اسلامي اصولو او مدني قوانینو سره سم په ریښتیني او سمه توګه حرکت وکړای شي ویلای شو چې په نړۍ او ټولنو کې به اوسني رامنځته شوي کړکیچونه، زور زیاتی له منځه لاړ شي او د بشر حقوقو ته به پوره درناوی رامنځته شي.

خو له بده مرغه په وروسته پاتې ټولنو چې له ښوونیز سیستم څخه وروسته پاتې شوي دي او یا په هغو کې چې د ظالم او مظلوم تر منځ د بیلا بیلو شومو اهدافو د لاسته راوړلو او دفاع په برخه کې کشمکشونه موجود وي د قوانیو د نه تطبیق په صورت کې انساني کرامت او بشري حقوقو ته درناوی هم تر پښو لاندې کیږي زموږ په ټولنه کې د تیرو اوږدو جګړو په دوام ان تر اوسه پورې د بیلا بیلو علتونه او عاداتو له مخې بشري حقوق او انسانی کرامت دځینوواکمنو کړیواومخر بوتروریستی کړیوله خواتر پښو لاندې شوي او لاتر اوسه پورې د هیواد په بیلا بیلو سیمو کې له بشری حقوقو څخه د سرغړونې په برخه کې زیاتې داسې پیښې لیدل شوی دی چې اسلامي او مدني قوانین ورته ښښنه نشي کولای زموږ پدې وروسته پاتې او جنګ ځپلي ټولنه کې د وروستیو لسیزو په اوږدو کې نه یوازې زموږ د هیوادوالو په حقه حقوقو خیټې اچول شوی او بشري حقوق تر پښو لاندې شوي بلکې هغه بهرنیانو چې زموږ هیواد ته په رسمي اجازو سره د خدمت کولو لپاره راغلي د تروریستي او مخربو عناصرو له خوا ویشتل شوي ، وژل شوي اومینونه ورته ښخ او الوزل شوي او ترور شوي دي چې پدې وروستي میاشت کې د یونما د دفتر د دریو کارکوونکو تښتول یې وروستي بیلګه ده چې د ټولو هیواد پالو او با احساسه افغانانوله کرلوغوښتنو سره سره هره ورځ ورته د مرګ ګواښونه کیدل.

دغه راز د ۲۰۰۱ کال د نوامبر په ۱۹ نیټه چې څلور تنه ژورنالیستان د اسلامي او مدني قوانینو او بشري حقوقو خلاف اعمالوله کولو وروسته د رضاخان په نامه د یو کس له خوا وژل شوی وو نوموړي وژونکی بالاخره د قانون پنجو ته ورغی د هیواد د محکمې له خوا د مرګ په سزا محکوم شو.

د څلورو واړو ژورنالیستانو د اړوندو کورنیو په موافقه چې بشري حقوقودرناوی لري د هسپانیا دولت د یوې اعلامیې په خپرولو سره زموږ له دولت څخه رسماً وغوښتل چې د رضا خان مرګ سزا په همیشنی بندواړوي د هسپانیا د دولت او د وژل شوو ژورنالیستانو د کورنیو دغه اقدام چې بشری حقوقو ته ددرناوی له ا مله دقدروړ دی داثابتوی په نړۍ کې ټول هغه کسان چې د پوره تعلیم تر څنګ پیاوړي روزنیزه خوا او انسان کرامت ته درناوی لري هیڅکله نه غواړي چې د یو انسان کرامت تر پښو لاندې او د هغه خوږ ژوند په بی رحمی سره تری واخلي اوله بلی خوا د نوموړی وژونکی دمرګ سزا داثابتوی چې هر مخرب عناصر او وژونکی چې انسانی کرامت حقوقو ته درناوی نه لری بالاخره دقانون پنجوته سپارل کیږی زموږ د ټولنې ټول هغه چې لاتر اوسه پورې پدې عصر کې بشري حقوقو ته درناوی یې په ختیه کې نه دی اخیستل شوی باید دنړی له هغو ټولنو اوانسانانو څخه زده کړي چې عملاً د بشري حقوقو ته درناوی لري او نور ورته راوبولي.

افغانستان

بزرگترین تولید کننده موادمخدر

یک متخصص بلند رتبه سازمان ملل متحد، انتونیا ماریاکوستا می گوید افغانستان به بزرگترین تولید کننده مواد مخدر مبدل شده است. ماریاکوستا رئیس دفتر مبارزه با تولید مواد مخدر وجرایم درملل متحد این سخنان را درجریان نشست سازمان همکاری وامنیت در ویانا بیان داشت وی گفت کشت تریاک درسال جاری درافغانستان به ۶۴ فیصد افزایش یافته است. ص۴

ایجاد کمیسیون محوخشونت علیه زنان

وزارت امور زنان در همایشی به بهانه ۲۵ نوامبر روز جهانی محو خشونت علیه زنان، فعالیتهای تبلیغی ۱۶ روزه ای را علیه این پدیده راه اندازی کرده است.

همایش بزرگداشت روز جهانی مبارزه با خشونت علیه زنان با قرائت سوره ای از قرآن مجید توسط یکی از خانمها که در آن به نکته ای در باره بازخواست سخت خداوند از ظلم و خشونت در قیامت هشدار داده شده است، آغاز شد: "آنگاه که در پهنه قیامت حاضر شوند و از دختران زنده به گور شده پرسیده شود: به کدامین گناه کشته شدید؟" ص۴

د زرداد د محکمې بل پړاو پیل شوی

په برېتانیه کې یو پخوانی افغان قوماندان زرداد فریادي یو ځل بیا د خلکو د ځورولو او برمته نیونی په تور محکمه کیږي.

د انګلستان د محکمې یوې ویاندې ووېل: زه ویلی شم چې قوماندان زرداد یو ځل بیا محاکمه کیږي. ددې کار پرېکړه وروسته له هغه وشوه چې د زرداد دوسیې لپاره ټاکل شوی هیات ونه توانیدی چې له پنځه ویشتو ساعتونو څېړنې وروسته د زرداد ددوسیې په اړه کومه پرېکړه وکړي. قوماندان زرداد په بی رحمیو، ظلمونو او ځورونو تورن دی. ۴مخ

ماموریت سربازان دنمارک تمدید میشود

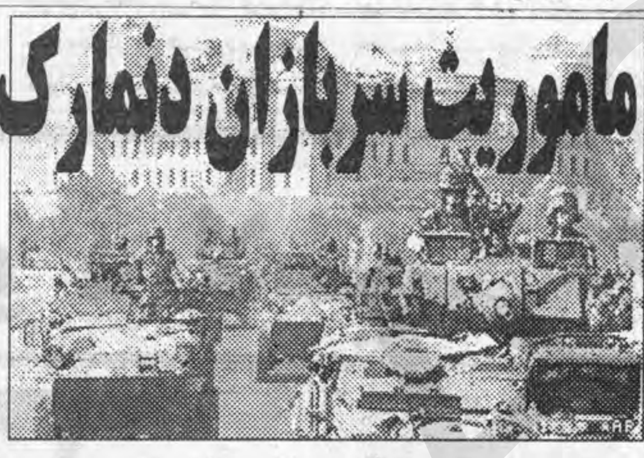

پارلمان دنمارک به اتفاق آراء تمدید ماموریت سربازان این کشور درافغانستان وعراق را تصویب کرد. وکلا همچنان به تصمیم حکومت مبنی بر افزایش تعداد سربازان دنمارک درافغانستان موافقه کردند. به اساس این موافقت تعداد سربازان دنمارکی درافغانستان تا سال آینده ازهفتاد نفر به ۲۲۵ نفر افزایش خواهد یافت. این سربازان تحت تیم های بازسازی ولایتی به رهبری آلمان وقوای بین المللی کمک به امنیت تحت رهبری ناتو درافغانستان فعالیت میکنند.

سربازان دنمارکی درشهر کابل فعلاً فعالیت دارند.

افغانستان ته راځي

د امریکا د متحده ایالتونو د بهرنیو چارو وزیر کولن پاول چې څو ورځې وړاندې یې له خپلې دندې استعفا ورکړه په پام کې لري افغانستان او پاکستان ته سفر وکړي.

کولن پاول به لومړی پاکستان ته ځي او هلته به د سیمه ییزو موضوعاتو په اړه له دولتي چارواکو سره خواله کوي پاکستان چې د تروریزم ضد جګړه کې د امریکا متحد دی په وزیرستان کې له مشکوکو تروریستانو سره په جګړه بوخت دی او ویل کیږي چې اوږ پکې طالبان او د القاعدې غړي د پاکستان له پولو افغانستان ته را اوړي او بریدونه کوي. په اصل کې دا موضوع د امریکا متحده ایالتونو ته مهمه ده. ۴مخ

ص ۲
شماو رئیس دولت

۲مخ
ښځو دلاسي صنايعو
[illegible] بازارونه

ص ۳
خواندنیهای جالب

د هسپانیې حکومت غوښتې چې د رضا خان جزا بدله شي

هسپانیې له افغان چارواکو څخه غوښتي د هغه تن چې د څلور ژورنالیستانو په وژلو تورن و او د مرګ په جزا محکوم شوی دی جزا بدله کړي. د هسپانیې د بهرنیو چارو وزیر میګل اینجل مرچوینس د افغانستان د بهرنیو چارو له وزارت څخه غوښتي دي د.رضا خان جزا دې د مرګ له جزا څخه په دایمي حبس بدله شي. پدې اړه د هسپانیې د بهرنیو چارو د وزارت له خوا یوه اعلامیه هم خپره شوې ده او هسپانیې دغه غوښتنه بشري حقوقو ته په درناوي کړې ده. ۴مخ

به زودی قول اردو های

۷ و۸ خلع سلاح میشوند

دفتر برنامه آغاز نو اعلام کرده است که بزودی روند خلع سلاح وملکی سازی درشهر مزار شریف پایان می یابد دفتر آغاز نو درمزار شریف گفته است که برای افرادی که سلاح های خود را تحویل داده اند زمینه کار را فراهم میکند. پنج هزار تن ازا فراد مربوط به قول اردوهای هفتم وهشتم تاحال خلع سلاح شده اند.

آقای احمد جان نوزادی مسوول اطلاعات دفتر آغاز نو یا AMBP درافغانستان طی یک کنفرانس مطبوعاتی درمزارشریف اعلام کرده که طی دو روز آینده افراد مسلح مربوط به قول اردوی شماره هشت خلع سلاح گردیده و تا ده روز آینده افراد مربوط قول اردوی شماره هفت نیز خلع سلاح میگردد.

شما و رئیس دولت

شما و رئیس دولت تاسو او د دولت مشر
برنامه یی از
صبح بخیر افغانستان ماښام پخیر افغانستان
هر جمعه از ساعت ۷:۳۰ الی ۸:۳۰ هر جمعه از ساعت ۶ الی ۷ شام

سوال: نام من انجینیر حبیب الله از پروژه پیله وری وزارت زراعت و مالداری بعد از تقدیم سلام و احترامات به حضور جناب رئیس جمهور کرزی صاحب، کابینه آینده مختصر تخصصی خواهد بود یا مصلحتی، بالخصوص وزارت زراعت.

جواب: بسم الله الرحمن الرحیم، برادر عزیز انجینیر صاحب حبیب الله جان السلام علیکم کابینه آینده افغانستان انشاالله بسیار متخصص و مختصر خواهد بود و بدون شک که ما حکومتی خواهیم داشت که از هر لحاظ در خدمت مردم، وفا دار این کشور، صادق و کارفهم خواهد بود و توجه بسیار جدی خواهد شد که هر وزارت در رشته خود، در راستای کار خود با تمام صداقت و ایمانداری و کوشش و زحمت شباروزی کار کند.

سوال: من احمد سروش استم از دایکندی، شما قبل از انتخابات کراراً گفته اید که در صورت ایکه موفق در انتخابات شوم دیگر حکومت ائتلافی نمیخواهم آیا روی همان وعده ای که به مردم داده اید عمل میکنید یا اینکه همان جنگ سالاران شناخته شده را دوباره به نام مشارکت ملی سرقدرت میاورید؟

جواب: برادر عزیز احمد سروش خان! السلام علیکم. مطمئین باشید برادر عزیز که به هیچ وجه، حکومت ائتلافی گذشت، حکومت ائتلافی اگر میشد باید که پیش از انتخابات با کدام گروهی یا کدام جناحی ائتلاف صورت میگرفت و در نتیجه آن ائتلاف، انتخابات میشد و رای میاوردیم به آن حساب و بعد از آن آنرا ائتلاف میگفتیم.

ائتلافی پیش از انتخابات صورت نگرفت و رفتیم به رای گیری و خوشبختانه خداوند سر ما مهربان بود و ملت افغانستان سرما اعتماد کرد و انتخابات را بردیم به تمام تعهدات خود که به ملت افغانستان کردیم در خط مش خود، در بیانات خود وفادار خواهیم بود و به هیچ عنوانی کابینه ای نخواهم داشت که در آن خدا ناخواسته عناصر باشند که ملت افغانستان از آنها آزار دیده اند.

شما مطمئین باشید که آینده افغانستان انشاالله آینده ای خواهد بود به طرف امن، به طرف ثبات، به طرف صلح، به طرف بازسازی سراسری افغانستان و حکومتی خواهد بود در خدمت مردم افغانستان.

در مورد جمع آوری اسلحه و در مورد دور کردن زور تفنگ، این آرزوی مردم افغانستان است ما بوضاحت بین مجاهد و غیر مجاهد به معنی اینکه مجاهد کسی است که در جهاد افغانستان علیه شوروی جهاد کرده، در مقاومت علیه دیگر اشغال گران و مداخله گران در افغانستان و تروریزم مقاومت کرده و فرزند این خاک است و در خدمت این خاک است، مجاهدین و کسانیکه در مقاومت بودند، احترام میشوند، عزت میشوند، آنها فرزندان خدمتگار افغانستان هستند ولی کسانیکه به زور تفنگ، به زور سلاح سر مردم افغانستان ظلم میکنند، خانه اش را، زنده گی اش را ویران میکنند، آسیب میرسانند و قانون را زیر پا میکنند و نمیگذارند که مملکت بطرف ثبات و آرامش و تاسیس یک نظام محکم دولتی برود به همرای آنها مقابله خواهد شد و انشا الله که ملت را از آنها رها خواهیم کرد.

سوال: اولاً سلام عرض میکنم، قیام هستم، از رئیس جمهور میپرسم که تا چه حد مصمم و آماده هستند که در دولت آینده رشوت و بیروکراسی بدتر از حکومت ائتلافی بجان مردم نه افتند.

جواب: برادر عزیز قیام خان! تشویش شما به جای است متاسفانه که در سه سال گذشته از رشوت و بیروکراسی به ترتیبی که کارهای مردم معطل میشد و آزار میدیدند و از دوایر دولت مردم ناراض میرفتند مشکلات شدیدی وجود داشت و آن مشکلات روز به روز زیاد تر شده رفت و کوشش های هم کردیم به جای نرسید که اگر موفق بود به موفقیتی که خواسته ما و خواسته ملت افغانستان بود آنرا بدست نیاوردیم.

یکی از مرام های اساسی ما در حکومت که انشاالله در آینده در جمهوری اسلامی تشکیل میشود آن این خواهد بود که تمام وزیر های ما تمام اعضای ارشد دولت هر کدام شان مسئولیت وزارت خود را و فساد یا خوبی یا بدی وزارت خود را خواهند داشت.

در هر وزارت و در هر اداره دولتی اگر فساد اداری بود، بیروکراسی بود، معطلی کار مردم و آزار مردم بود ان وزیر و آن نفر مسئوول است پیش دولت و ازاو بازخواست خواهد شد و به همان اساس ترقی و ترفیع و یا مجازات خواهد بود.

از این مطمئین باشید شما، در این مورد اقدامات بسیار و فوق العاده جدی خواهد شد، ما به مردم وعده سپرده ایم و انشاالله به وعده های خود عمل میکنیم.

نامه وارده

وزیر تجارت بر کارکنان دولت جفا میکند!

دست اندرکاران ملت دوست و میهن پرور و با احساس روزنامه وزین اراده سلام به شما، احترام به شهامت مطبوعاتی شما و سپاس عمیق به آزاد اندیشی شما!

طوری که هموطنان عزیز، نجیب و شریف ما میدانند از جمله سرد مداران و حکام امتیاز طلب یکی هم وزیر تجارت است که پس از نصب درین مقام نه تنها وزارت تجارت و عرصه تجارت کشور را به ملکیت شخصی یک قشرو قوم خاص مبدل ساخته و آنچه دلش می خواهد انجام میدهد بلکه حال بجان مامورین بیچاره سایر ادارات هم افتاده و طی مکتوبی عنوانی مغازه های کوپونی و ریاست ارزاق وتامین احتیاجات عامه کارکنان غریب، بیچاره و فقر زده دولت را مجبور و مکلف به اخذ تمامی مواد کوپونی مندرج در لست مواد کوپونی میسازد که این مظالم توسط کسی که خودش در بستر پرنیانی لمیده است به هیچ صورت قابل تحمل و پذیرش نمی باشد زیرا برخی از مواد کوپونی از جمله چای و صابون که تاریخ استفاه از آن گذشته و بی کیفیت بوده طبق دستور کتبی آقای وزیر تجارت طور اجباری بالای کارکنان از طریق مغازه های کوپونی بفروش رسانیده می شود و کارکنی که نخواسته باشد یکی از این اقلام را اخذ کند از استحقاق مواد دیگر نیز محروم میگردد.

فکر می شود از آنجاییکه کارمندان عالی رتبه دولتی به اشکال، و شیوه های متنوع به امتیازات مادی دسترسی دارند و به این خاطر است که به رفع این معضله حیاتی آزار دهنده کارکنان پائین رتبه دولت توجه نمی نمایند.

از اینکه روحیه شفاف مطبوعاتی شما دست اندرکاران رسالتمند روزنامه اراده با صداقت، امانت داری در آزادی عقیده و بیان و بالاخره درک، احساس درد هموطنان شهرت یافته است لذا امیدواریم متن نامه وارده بنده را بدون کوچکترین دخل، تصرف و سانسور در روزنامه اراده اقبال چاپ عنایت فرمائید تا پیام روشنی برای کسانی باشد که خود سوار در کشتی امتیاز از حال زار غرق شده گان در بحر مصایب آلام ملی اجتماعی خبر ندارند.

با احترام
مولا داد پروانی کارمند وزارت آب و برق

سهراب دیدار

د ښځو د لاسي صنایعو د ودې ښځینه بازارونه

لاسي صنعت زموږ په جګړه ځپلي هیواد کې تاریخي لرغونتوب لري زمونږ افغاني لاسي صنعت نه یوازې دهیواد په دننه بلکی له هیواد څخه د باندې هم زیات مینه وال او بازارونه درلودل خو تیرو جګړو زموږ د ژوندانه په ټولو خواوو باندې د سیورې په کولو سره د لاسي صنعت بازارونه نه یوازې له هیواد څخه دباندې مات کړل بلکی دلته یې هم پخوانی رونق له لاسه ورکړ.

زموږ په لاسي صنعت کې د ښځو ونډه او استعداد که تر نارینه وو زیات نه ونو کم هم نه و د جګړو په کلونو او راوروسته کې ان چې اوس هم زموږ په ښاري او کلیوالي ژوندانه کې د لاسي صنعت په بیلا بیلو برخو لکه د خولیو جوړول، خامك دوزي، د پټوګانو جوړول، ګنډې افغاني کالي، بکسونه، صندلی، ټوکرې او داسې نورو کې پوره حرفوی کارکوونکې لري او زیاتې ښځې چې کونډې او بې کسه او یا د اقتصادي ستونزو سره مخامخ دي د خپل استعداد له مخې د لاسي صنعت په جوړولو او پلورلو سره پیسې تر لاسه کوي.

خو له بده مرغه چې زموږ په هیواد کې د لاسي صنعت د پلورلو لپاره تر اوسه پورې ځانګړې بازارونه د هیواد په دننه او بهر کې وجود نه لري.

زمونږ د لاسي صنعت په برخه کې زیاتې ښځې موجود دي چې ښه استعداد لري خو یا یې د اومه موادو د رانیولو له اړخه کمزوری دي او یا خو یې د پلورلو لپاره ځانګړې بازارونه چې په مناسبه بیه په کې وپلورل شي وجود نه لري.

دتیری روژې په میاشت کې په ۲۸، ۲۹، ۳۰ نیټه د کندهار په ښار کې د مدني ټولنې لپاره د افغانانو د موسسې د ښځینه برخې په نوښت د ښځو د اختر بازار په نوم یو داسې بازار جوړ شو چې د افغانانو د موسسې، انترساس او ابیتات د ښځینه ځانګو د صنایعو تولیدات په کې د پلورلو او ننداری لپاره ایښودل شوي وو.

د ښځو د لاسي صناعیو تولیداتو په هماغه کمه موده کې وکړای شول چې د ټاکلو اعلانونو په کولو د کندهار ښار د ښځو پاملرنه راواړوي او د زیاتو ښځو په واك کې تر بازار ارزانه لاسي صنایع ورکړل شي.

که څه هم نوموړي بازار دری ورځې دوام وکړ خو نوموړی ابتکار د کندهار د ښځو لپاره نوی او په زړه پورې و، پدې بازار کې خامك دوزی لکه غاړې، پټوګان، میز پوښونه د هلکانو جامې، بکسونه، زانګوګانی، له مرغلرو او هندارو څخه جوړ شوي کالي، میزونه، الماری او نور د ننداری او پلورلو لپاره ایښودل شوي وو.

د نوموړي بازار له جوړولو څخه هدف داو چې له یوې خوا د هغو خویندو لاسي صنایع چې په کورونو کې جوړوي بازار پیدا کړي او له بلی خوا د نورو د هڅولو لپاره زمینه برابره شي. ددغه ښځینه بازار یوه بله ښیګڼه داوه چې یوازې ښځو کولای شول چې دی بازار ته ورشي او څه تري واخلي او یا یې وګوري په نوموړي بازارا کې یوې راغلی لیدونکي شهلا وویل: بازار سم دی ښه شیان په کی دي چې هر شي مو پکار وي اخلو یې که چیرې بیا دلته نه وي بازارته ځو له بازار څخه یې اخلو یوه بله ښځه چې مامی نومیږي وایي: مونږ د کالو لپاره راغلي یو غواړو چې شیان راونیسو، سودا وکړو دا مو اوله ورځ ده دا بازار د خویندو لپاره دی دا ډیره فایده ده نفس تنګي نه لري خامخا مخ په کې لوڅیږي نو هغه بل د ښار بازار خو ډیره ستړیا لري او دا بازار خو ډیره هوسایي لري.

د ښځو اختر بازار ته راغلی جنی کامله شهلا وایي: مونږ د اختر د سودا لپاره راغلي یو د کوچنیانو لپاره هغه څه رانیسو چې خوښ یې وي هغه وریوره کوو. مونږ دلته خوشاله یو ځکه چې ټولی زنانه دي او کاشکی هر وخت داسې بازار جوړ شي مونږ خویندو ته وایو چې دلته راشي تشویق شي.

مونږ په بل بازار کې سودا نه شو کولای ځکه چې مخونه مو پټ وي خو دلته په لوڅ مخ ټول شیان وینو چې خوښ یې کړو په مناسبه بیه یې اخلو.

پدې بازار کې د راغلو ښځو ګڼه ګوڼه زیاته ده او ټولی ښځې په مناسبه بیه او په لڅ مخ سودا اخلي او په راتلونکي کې د نورو بازارونو د جوړولو لپاره هیله او غوښتنی لري.

یوه راغلی ښځه شاکو وایي: دلته مې د پلورلو لپاره خپل لاسي صنایع راوړي دي پدې دوو ورځو کې مو ښه ګټه کړیده، په همدې ډول د زرغونی د لیسې د یوولسم ټولګي زده کوونکې فهیمه وایي:

زموږ ښوونځي ته اعلانونه راغلي وو او دلته راغلي یو دلته په خپل شوق راغلي یو هر څه چې مو خوښ وي هغه اخلو هیله من یو چې په راتلونکي کې داسې بازارونه جوړ شي داسې ښځې شته چې د نارینه وو له خوا اجازه نه لري چې په ښار کې وګرزي خو دلته کولای شي.

چې د فامیل په اجازه راشي مونږ هیله لرو چې داسې بازارونه په ټول هیواد کې زیات شي.

مونږ په خپل هیواد کې زیاتې با استعداده ښځې لرو چې د لاسي صنایعو په جوړولو کې زیاته پوهه لري خو داسې د اومه موادو د رانیولو لپاره پیسې نه لري او بازارونه یې کمزوری دي د خپلو لاسي صنایعو له جوړلو څخه یې لاس اخیستی دی.

۴ مخ

خواندنیهای جالب

متصدی صفحه : زهره

ایدز در ایران

مقامات مسئول آموزش و پرورش ایران برای اولین بار ضمن اعلام آمار رسمی شاگردان مبتلا به ایدز از گنجاندن مطالبی درباره این بیماری در کتابهای درسی خبر داده اند.

اعلام آمار رسمی تعداد متعلمین مبتلا به ایدز در ایران توسط مقامات آموزش و پرورش نشان می دهد با وجود پنهان کاری های معمول در ایران در مورد گسترش بیماری ایدز، شیوع این بیماری به سطحی غیر قابل انکار رسیده است.

گرچه مقامات می گویند تنها ۲۰۰ شاگرد مبتلا به ایدز در مکاتب ایران شناسایی شده اند و این تعداد در قیاس با رقم حدود ۹ میلیون شاگرد در ایران ، فیصدی اندک به نظر می رسد، اما طرح این مساله از جانب مسئولان از آن جهت اهمیت دارد که نشان می دهد شیوه ای که در برخورد با بیماری رو به گسترش ایدز در پیش گرفته شده بود، نتیجه مطلوب نداده و این بیماری به مکاتب هم سرایت کرده است.

در ایران به دلیل باورهای عمومی غلط در مورد ایدز از یک سو و نیز تلاش مسئولان برای نشان دادن چهره ای موجه و پاک از جامعه که به اعتقاد مسئولان با پرداختن به بیماری ایدز مخدوش می شود. از سوی دیگر، همچنان از طرح مسایل مرتبط با ایدز و ویروس اچ آی وی و آموزش مستقیم راههای انتقال آن به طور شفاف خودداری می شود.

مقامات می گویند بیش از ۸۰ درصد بیماران مبتلا به ایدز کمتر از ۳۰ سال عمر دارند و در همین راستا، آموزش و پرورش با اینکه پیشتر هم اعلام کرده بود که قصد دارد اطلاعات لازم درباره بیماری ایدز را در کتابهای درسی مکاتب بگنجاند امسال نیز با تکرار آن از عملی شدن این وعده در سال آینده تحصیلی خبر داده است.

به گفته آرش علایی کارشناس آموزش ایدز در ایران، این آموزش ها که هم اکنون به طور آزمایشی و محدود در چند مکتب اجرا می شود، با تکیه بر شناخت و بالابردن سطح آگاهی در مورد بیماری ایدز ارایه خواهد شد و کمتر به مسایل جنسی خواهد پرداخت.

مقامات آموزش و پرورش دلیل گسترش ایدز در مکاتب را انتقال از طریق والدین اعلام کرده اند و این نشان می دهد که کنترول مناسبی بر زوج های مبتلا به ایدز انجام نمی گیرد.

بنابر گزارش ها و آمار موجود، ایدز در ایران بیشتر میان معتادان تزریقی شایع است اما کارشناسان هشدار می دهند که آمار انتقال ویروس این بیماری از راه مقاربت جنسی از مادر آلوده به جنین به شدت رو به افزایش است.داکتر مینو محرز، کارشناس ایذز و بیماریهای عفونی در ایران، گفته است که با توجه به این گزارشها پیشتر آیت الله علی خامنه ای، رهبر ایران، طی دستوری به سران سه قوه و مقامات عالیرتبه ایران از آنها خواست تا در مورد راههای مقابله با گسترش این بیماری اقداماتی اتخاذ کنند.

اما به گفته خانم داکتر محرز به علت نگرش منفی برخی از مقامات عالیرتبه کشور به موضوع ایدز، این مساله و مقابله با گسترش این اپیدمی در اولویت کاری این مقامات قرار نگرفت. اگرچه به گفته خانم محرز اکنون اقداماتی در این رابطه اتخاذ شده است.

در عین حال خانم محرز افزود، همجنس بازی که از عوامل گسترش ایدز نیز است، در کشور وجود دارد اما به علت غیر قانونی بودن آن بصورت مخفی فعال است.

او همچنین گفت یکی دیگر از مشکلاتی که جامعه ایران با آن روبروست کودکان روی جاده ها هستند که مورد تجاوز قرار می گیرند و خطر آلودگی ایدز را افزایش می دهند.

کارشناسان با تکیه برعدم آگاهی عمومی در باره این بیماری، معتقدند این باور که تنها کسانی که دچار ناهنجاری های رفتاری در رابطه با مسائل جنسی هستند، دچار این بیماری می شوند در ایران نهادینه شده است و ناخودآگاه باعث می شود کسانی که دچار این بیماری هستند، از عنوان کردن آن خودداری کنند و برای معالجه بیماری خود اقدام نکنند و همین یکی از دلایل گسترش این بیماری محسوب می شود.کارشناسان معتقدند رسانه های خبری، رادیو وتلویزیون و مطبوعات ابزار خوبی برای آموزش همگانی و ایجاد فرهنگ و آگاهی در باره این بیماری هستند اما به اعتقاد صاحب نظران، سیاستهای خاص و پنهانکاری مسئولان در مورد ایدز، عملاً این موقعیت ها را برای پیشگیری، از جامعه گرفته است.

محمد زارع ، کارشناس جامعه شناسی ورود مبحث بیماری ایدز به کتابهای درسی را اتفاقی مثبت ارزیابی می کند اما آن را کافی نمی داند و معتقد است که این کار باید خیلی پیشتر از اینها انجام می شد. محمد زارع همچنین نسبت به اجرای صحیح این برنامه خوشبین نیست و می گوید برای قضاوت صحیح درباره آن باید منتظر اجرای آن بمانیم.

اختلاف نظر مقامات در اعلام آمار شمار مبتلایان به ایدز و تفاوت زیاد این رقم ها، از عدم وجود یک تشکیلات سازماندهی شده برای مقابله با این بیماری و پیشگیری از آن حکایت دارد.

انکار بس است
با ایدز مقابله کنیم
شما چطور؟

سال گذشته یک مقام رسمی وزارت امور صحی و طبی ایران، آمار غیر رسمی مبتلایان به ایدز در ایران را حدود ۳۰ هزار نفر اعلام کرد اما خبرگزاری ایسنا به نقل از رییس بخش عفونی شفاخانه امام خمینی گزارش کرده که این رقم امسال به حدود ۵۰ هزار نفر رسیده است و طبق آنچه دست اندر کاران امورصحت ایران می گویند در هر سه ماه ۴۰ نفر به شمار مبتلایان به این بیماری اضافه می شود.

این در حالی است که برخی دیگر از مقامات وزرات صحت تعداد کل افراد مبتلا به ایدز را حدود هفت هزار نفر اعلام کرده اند. سراج الدین وحیدی مهرجردی، نماینده سابق مجلس که ریاست کمیسیون صحت مجلس ششم را بر عهده داشت، هم در گفتگو با ایسنا تعداد واقعی مبتلایان به این بیماری را حدود ۴ برابر آنچه در آمار رسمی آمده میداند.

مقامات وزارت صحت ایران می گویند برای مقابله با گسترش بیماری ایدز و ساماندهی اوضاع، برنامه ای تهیه کرده اند که طی پنج سال اجرا خواهد شد، اما تاکنون جزئیات روشنی از این طرح و چگونگی اجرای آن اعلام نشده است.

به نظر می رسد عدم اتفاق نظر، نا آگاهی و خودسانسوری حتی از سوی مسئولان از یک سو و گسترش پدیده های ناهنجار اجتماعی مثل افزایش کودکان و زنان جاده ها از سوی دیگر به همراه کوتاهی دست اندرکاران در اطلاع رسانی و ارائه آموزش های لازم، مقابله با این بیماری را هر روز سخت تر و تعداد مبتلایان به آن را در ایران هر روز افزایش می دهد.

'ارتباط' یک بیماری خطرناک چشم به استفاده از کمپیوتر

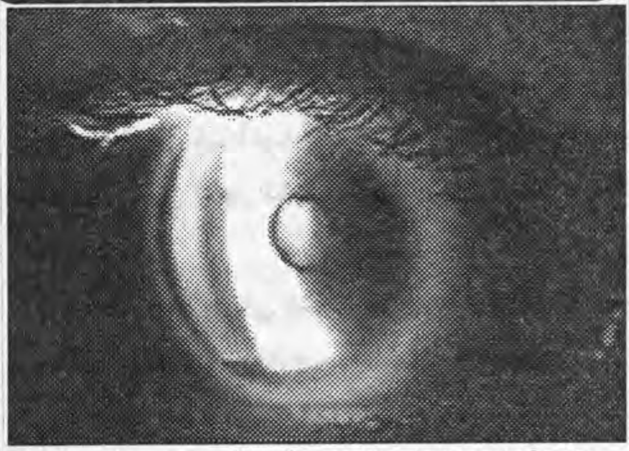

محققان نگرانند که استفاده زیاد از کمپیوتر می تواند به بیماری 'گلاکوما' (آب سبز) به خصوص در میان کسانی که نزدیک بین هستند منجر شود.

بیماری گلاکوما ناشی از افزایش فشار مایع داخل چشم است که باعث فشردگی عصب ها در پشت چشم می شود و در صورتی که معالجه نشود باعث کوری می شود.

این یافته ها، که در نشریه "اپیدمی شناسی و صحت اجتماعی" منتشر شده است بر مطالعاتی که به روی ۱۰ هزار کارمند جاپانی انجام شد استوار است.

نویسندگان این مقاله علمی و کارشناسان، انجام تحقیقات بیشتری در این زمینه را توصیه می کنند، به خصوص از این جهت که تصور می شود افراد نزدیک بین عموماً بیشتر در معرض خطر ابتلا به گلاکوما هستند.

داکتر ماسایوکی تاتمیچی، از پوهنحی طبی پوهنتون توکیو و همکارانش چشم کارمندان چهار شرکت مختلف جاپانی را که هر یک ۵۰۰۰ کارمند داشت معاینه کردند.

از کارمندان خواسته شد پرسشنامه هایی را درباره اندازه استفاده از کمپیوتر ، چه در خانه و چه محل کار، و همچنین هرگونه سابقه ای در زمینه بیماری های چشم را پر کنند.

محققان سپس کارمندان را بسته به اندازه استفاده از کمپیوتر به دسته کاربران سبک، متوسط و سنگین تقسیم کردند.

کاربران به لحاظ اندازه استفاده از کمپیوتر در دراز مدت به چهار دسته پنج ساله تقسیم شدند که از دسته کمتر از پنج سال تا بیش از ۲۰ سال را در بر می گرفت. آنها همچنین به لحاظ حداوسط ساعات استفاده از کمپیوتر در جلسه، که از یک ساعت در روز تا بیش از هشت ساعت در روز را در بر می گرفت، تقسیم بندی شدند.

کسانی که در طبقه کاربران سنگین جا می گرفتند معمولاً مرد و جوانتر بودند.

در مجموع، معلوم شد که چشم ۵۲۲ نفر (۵/۱ درصد) از کارمندان دچار نقص های مربوط به میدان دید است.

احتمال آنکه کارمندانی که در طبقه کاربران سنگین قرار داشتند از دوربینی یا نزدیک بینی رنج ببرند بیشتر از سایرین بود.

در حدود یک سوم (۱۶۵ نفر) از این گروه از کارمندان به داشتن گلاکوما مظنون بودند.

تحلیل های بیشتر نشان داد که ظاهراً استفاده زیاد از کمپیوتر به ظهور علائم گلاکوما و نزدیک بینی مرتبط است.

پژوهشگران علت این مساله را نمی دانند، اما معتقدند که ممکن است ناشی از این باشد که افراد نزدیک بین بیشتر در معرض خطر فشار چشمی ناشی از استفاده از کمپیوتر هستند.

گلاکوما مهم ترین عامل کوری برگشت ناپذیر در سراسر جهان است و تنها در بریتانیا بیش از ۵۰۰ هزار نفر از آن رنج می برند.

محققان که نگران استفاده گسترده از کمپیوتر در جهان هستند در مقاله خود نوشتند: "بنابراین مهم است در دهه آینده، کارشناسان صحت عمومی، توجه بیشتری به نزدیک بینی و نقص های میدان دید در اثر استفاده سنگین از کمپیوتر نشان دهند."

آلودگی هوا 'عامل' امراض قلبی

مطالعات تازه در امریکا نشان داده است که آلودگی ناشی از تردد موترها و فعالیت کارخانه ها احتمالاً از عوامل امراض قلبی است.محققان دریافتند که آلودگی هوا، همچون کشیدن سگرت ، ظاهراً باعث باریک شدن سرخرگ ها که اولین مرحله ابتلا به امراض قلبی است می شود.تیم محققان پوهنتون جنوب کلیفورنیا تقریباً ۸۰۰ داوطلب ۴۰ ساله به بالا را که در محدوده شهر لاس انجلس زندگی می کردند مورد مطالعه قرار دادند.پروفیسور نینو کوئنزلی، که نتایج این تحقیق را در قالب مقاله ای که به "انجمن قلب امریکا" عرضه شد تحریر کرده است، گفت که پیامدهای این یافته ها برای سلامت عمومی "می تواند بسیار گسترده باشد." پژوهشگران با استفاده از اولتراسوند ضخامت لایه داخلی سرخرگ گردن را اندازه گیری کردند، زیرا رسوب چربی در سرخرگ ها که باعث کاهش جریان خون می شود، محققان همچنین اندازه آلودگی هوا در محل زندگی افراد مورد مطالعه را اندازه گیری کردند.آنها ذرات موسوم به "پی ام ۲/۵" را که معمولاً در اثر سوختن مواد فسیلی مانند تیل موترها یا هنگام زوب فلزات تولید میٔ شود اندازه گیری کردند.این ذرات چنان کوچک هستند که در جریان استنشاق به باریک ترین مجرای تنفسی نفوذ می کنند.

تحقیقات نشان داد که آلودگی هوا باعث می شود بدن اکسیدان تولید کند که به نوبه خود باعث التهاب در دستگاه تنفسی و رگ های خونی و در نتیجه صدمه دیدن سرخرگ ها می شود.محققان دریافتند که اندازه ذرات "پی ام ۲/۵" هرچه در هوا بیشتر باشد ضخامت لایه داخلی سرخرگ گردن افزایش خواهد یافت. تاثیر آلودگی در این زمینه به خصوص در زنان بالای ۶۰ سال مشهود بود.پروفیسور کوئنزلی گفت: "می دانیم که ساکنان نواحی آلوده تر اگر به امراض قلب و عروق مبتلا شوند زودتر می میرند." "مطالعه ما دریافت که آلودگی هوا ممکن است، مانند کشیدن سگرت ، در مراحل بسیار اولیه بیماری به ناراحتی قلب و عروق دامن بزند و باعث افزایش رسوب مواد چرب در رگ ها، که علت بنیادی امراض های قلب و عروق است، شود."

کشف اسلحه در فلوجه

نیروهای دریایی امریکا در عراق می گویند یک مخفیگاه بزرگ اسلحه را در یک مسجد در شهر فلوجه پیدا کرده اند.

به گفته نیروهای امریکایی این بزرگترین مخفیگاه اسلحه است که آنها تا کنون در این شهر کشف کرده اند.

همزمان و در حالی که جنگ های اصلی در فلوجه پایان یافته است، نیروهای امریکایی هنوز به جستجوی خانه به خانه خود برای اسلحه ادامه می دهند.

این نیروها می گویند در یک مسجد واقع در شرق فلوجه مقداری بمب دستی، توپ و مهمات برای ساختن بمب و راکت کشف کرده اند. به گفته نیروهای امریکایی، آنها اسنادی را نیز پیدا کرده اند که تفصیلات بازجویی گروگانهای اخیر را در بر دارد.

یک قوماندان نیروهای دریایی امریکا مقدار اسلحه و مهمات جنگی کشف شده را در مجموع حیرت انگیز خوانده و گفت که این مهمات برای به پا کردن شورش در سراسر عراق کافی بوده است.

نیروهای امریکایی می گویند در جریان حمله به فلوجه، حد اقل هزار شورشگر عراقی را کشته اند و در این دو و نیم هفته بیش از ۵۰ سرباز امریکایی کشته و بیش از ۴۰۰ نفر دیگر زخمی شده اند.

شمار کشته شدگان غیرنظامی عراقی هنوز مشخص نیست.

اکنون تلاشها برای آمارگیری و دفن کشته شدگان ادامه دارد، ولی شهر فلوجه بدون آب و نیروی برق باقی می ماند.

نیروهای امریکایی می گویند چند هفته دیگر لازم است تا ساکنانی که شهر را در زمان درگیریها ترک کردند، بازپس گردند.

در همین حال، نیروهای امریکایی و عراقی و بریتانیایی حمله به شورشگران را در حوالی جنوب بغداد ادامه می دهند. یک واحد بریتانیایی مرکب از ۵۰۰ سرباز به چند روستا در کرانه های رود فرات، جایی که گفته می شود طرفداران صدام حسین سکونت دارند، حمله کرده اند.

فتح محمود عباس را نامزد انتخابات فلسطین کرد

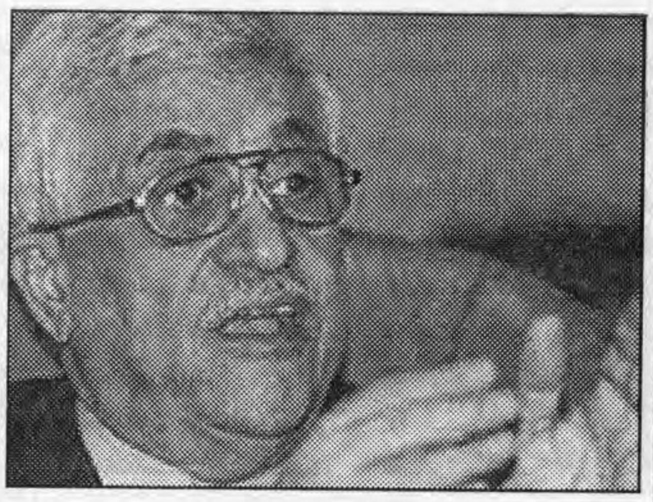

جنبش فتح که از جناح های اصلی سیاسی فلسطینی و از اساس گذاران سازمان آزادیبخش فلسطین (ساف) است، محمود عباس، صدراعظم سابق تشکیلات خودگردان فلسطینی را به عنوان کاندیدای خود در انتخابات ریاست این تشکیلات برگزیده است.

برنده انتخابات عمومی فلسطینی ها که قرار است در ماه جنوری برگزار شود، جانشین یاسر عرفات، رهبر فقید فلسطینی ها به عنوان ریس تشکیلات خودگردان فلسطینی خواهد شد.

چند ساعت قبل از اعلام نامزدی آقای عباس، گزارش هایی در اراضی فلسطینی منتشر شده بود حاکی از اینکه مروان برغوثی، از دیگر رهبران فتح، از سلول زندان در این انتخابات رقابت خواهد کرد.

آقای برغوثی به اتهام ارتکاب به اقدامات تروریستی از سوی اسرائیل به پنج بار حبس ابد محکوم شده است.

مروان برغوثی موضوع نامزدی خود را تایید نکرده است اما اگر بخواهد در این انتخابات شرکت کند، باید به عنوان یک کاندیدای مستقل وارد عمل شود.

خبرنگار بی بی سی در بیت المقدس می گوید این تصمیم، چالشی جدی برای نامزدی محمود عباس خواهد بود و چنین رقابتی ممکن است باعث تقسیم جناح فتح میان فلسطینی های جوان تری که آقای برغوثی را چهره ای پرجذبه تر می دانند و فلسطینی های مسن تری که از آقای عباس حمایت می کنند، شود.

بسیاری از جوانان فلسطینی مروان برغوثی را یک قهرمان و شخصیتی که با اشغال اسرائیل به مبارزه برخاسته است، تلقی می کنند.

به گفته خبرنگار بی بی سی، او شخصیتی مصمم است و بسیاری از فلسطینی ها او را جانشین طبیعی یاسر عرفات می دانند.

محمود عباس، مشهور به ابومازن، شخصیتی میانه رو تلقی می شود که با مبارزه مسلحانه علیه اسرائیل مخالف است اما به گفته خبرنگار بی بی سی محبوبیت چندانی ندارد.

در پی درگذشت یاسر عرفات، محمود عباس جانشین او به عنوان ریس سازمان آزادیبخش فلسطین شد.

تعلیق غنی سازی یورانیم در ایران 'کامل نشده است

نخستین روز نشست شورای حکام آژانس بین المللی انرژی اتمی در ویانا، پایتخت اتریش که در آن در مورد فعالیت اتمی ایران تصمیم گیری می شود پایان یافت.

محمد برادعی، رئیس آژانس بین المللی انرژی اتمی در سخنرانی خود در این نشست گفت که ایران بر اساس موافقتنامه ای که با دولتهای بریتانیا، آلمان و فرانسه امضا کرده، بخش اعظم فعالیت خود برای غنی سازی یورانیم را به حال تعلیق درآورده اما هنوز بر فعالیت بیست و سه دستگاه سانتریفوژ یورانیم برای مقاصد تحقیقاتی اصرار دارد و این امر باعث شده است که تعلیق غنی سازی یورانیم در این کشور، کامل محسوب نشود.

وی با اظهار امیدواری نسبت به حل سریع این موضوع گفت که مذاکره با هیأت نمایندگی ایران در آژانس در این زمینه ادامه دارد.

ایران طی توافقنامه ای که با دولتهای بریتانیا، فرانسه و آلمان، به نمایندگی از اتحادیه اروپا منعقد کرده، متعهد شده است که تا زمانی که این سه دولت اطمینان حاصل کنند که ایران به دنبال تولید جنگ افزار اتمی نیست، فعالیت خود برای غنی سازی یورانیم را به صورت کامل متوقف کند و این دولتها تعهد ایران را فاقد هرگونه استثنا و شامل هر نوع فعالیتی می دانند که به نحوی به غنی سازی یورانیم ارتباط داشته باشد.

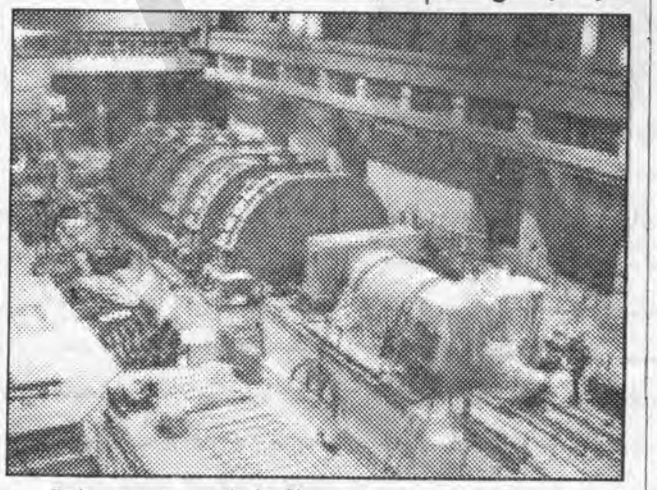

ایجاد کمیسیون...

پس از افتتاح مراسم نعمت الله شهرانی یکی از معاونین حامد کرزی رییس دولت انتقالی افغانستان به دیدگاههای اسلام پیرامون زن پرداخت و گفت که بر اساس تعالیم این دین خشونت علیه زنان مجوز ندارد.

حبیبه سرابی وزیر امور زنان از دیگر سخنرانان این کنفرانس بود.

خانم سرابی با اشاره به اینکه مشکل خشونت علیه زنان ابعاد و گستره ای جهانی دارد گفت که باید ریشه بسیاری از مشکلات امروزی مانند تروریزم، برتری طلبی، و خشونتهای اجتماعی و سیاسی را در خشونتهای خانوادگی جستجو کرد.

او گفت که اولین بنیادهای تبعیض و ظلم و خشونت علیه زنان در جامعه افغانستان، از فرهنگ عدم تقسیم عادلانه محبت در میان خانواده ها منشاء می گیرد.

خانم سرابی برای بهبود وضعیت زنان و کاهش خشونت علیه آنان در افغانستان خواهان برابری جنسی در این کشور شد و گفت که نباید از وجود تفاوتهای فزیکی میان زن و مرد سوء استفاده شود.

فوزیه امین یکی از مقامات وزارت امور زنان نیز در سخنانی در این همایش گفت که از ۵۳۰ مورد قضیه خشونت علیه زنان که این وزارت آنها را ثبت کرده، بیشتر موارد لت و کوب زنان توسط شوهران و یا بستگان شوهرانشان بوده است.

او گفت که عامل عمده خشونت علیه زنان در نارسائی های فرهنگی است و وزارت امور زنان برای بهبود این وضعیت و حل مسالمت آمیز مناقشات تلاش کرده است.

همچنین در این مراسم اعلام شد که وزارت امور زنان با همکاری چهار وزارتخانه دیگر و همچنین ستره محکمه افغانستان و کمسیون مستقل حقوق بشر، کمسیون محو خشونت علیه زنان را تاسیس کرده است.

افغانستان بزرگترین...

ماریاکوستا اظهار داشت ارزش حاصلات تریاک افغانستان به بیست میلیارد وهشت صد میلیون دالر میرسد که به گفته او بخش عمده اقتصاد این کشور را تشکیل میدهد. ماریا کوستا افزود اعضای آسیایی همکاری وامنیت اروپا مخصوصاً تاجکستان ازبکستان وترکمنستان درماه های آینده قاچاق بیشتر مواد مخدر را توقع داشته باشد.

د ښځو د لاسي...

د ښځو د لاسي صنايعو د جوړولو لپاره که چيرې د کندهار د اختر بازار په څير په نورو ولاياتو کې هم نه يوازې د اختر د ورځو لپاره بلکې هميشنى ښځينه بازارونه جوړ شي دا به هغه نيك اقدام وي چې په هيواد کې به لاسي صنايع وده وکړي او د بازارونو په شته والي سره به وړ او ښکلي بازارونه رامنځته شي اقتصادي خوا به هم پياوړي کړي، که چيرې زموږ په هيواد او بهر کې د لاسي صنايعو لپاره چې د ښځو لپاره جوړېږي بازارونه پيدا شي په باور سره ويلاى شو چې زموږ لاسي صنعت به بيا په پښو ودرېږي او په اقتصادي لحاظ به زموږ د هيواد هغه با استعداده ښځې چې سرپرست نه لري و به کړاى شي چې د خپلې کورنى، تول لګښتونه له همدې لارې د چا له احسان پرته سرته ورسوي.

د زرداد محکمې...

په افغانستان کې د طالبانو د رژيم د رامنځ ته کيدو مخ ته قوماندان زرداد په افغانستان کې خلك ځورولي او شکنجه کړې دي خو قوماندان زرداد چې د لندن په جنوب کې اوسيده پرې لګول شوي تورونه رد کړي او وايي چې ده څوك ندي ځورولي. په زرداد باندې لګول شوېو تورونو کې د خلکو هغه ځورونې او شکنجنې هم شاملې دي چې ده او دده ملګرو په سروبي کې پرې لاس پورې کړې و. په بريتانيه کې ډير لږ داسې پيښيږي چې يو څوك دې د دوهم ځل لپاره محکمه شي خو هغه کسان چې جرمونه يې په نورو هيوادونو کې کړي وي په بريتانيا کې د دوهم ځل لپاره هم محاکمه کيږي.

افغانستان ته...

افغانستان ته بيا د کولن پاول سفر پداسې حساس وخت کې تر سره کيږي چې حامد کرزى به د جمهور رئيس په حيث لوړه کوي او د منتخب حکومت کار به ورسره پيل کيږي، د ولسمشر کرزى وياند جاويد لودين ويلي چې د تحليف تر مراسمو وروسته ډير ژر به د نوي کابينې وزيران رامخ ته شي.

دا مريکا د بهرنيو چارو وزير کولن پاول چې پدې وروستيو کې د امريکا له شپږو نورو وزيرانو سره له کابينې استعفا ورکړه ويل کيږي چې په نږدې راتلونکي کې به هم نوموړي ته د امريکا د بهرنى تګلارى يو مهم کار وروسپارل شي. او ښايي د پاول په وروستي سفر کې نوې ګټورې موخې نغښتې وي چې د جمهور رئيس بوش د نوي حکومت نوى ستراتيژي منعکسوي.

د هسپانيې حکومت...

د هغه ژورناليست کوندې چې ويل کيږي د رضاخان له خوا د څلورو ژورناليستانو په ډله کې وژل شوى دى هم غوښتي دي چې رضاخان دى د مرګ د جزا پر ځاى په دايمي حبس محکوم شي. دغه څلور تنه ژورناليستان د ۲۰۰۱ کال د نومبر مياشتى په ۱۹ وژل شوي، دهغې ژورناليستې مور چې ويل کيږي رضاخان له جنسي تيري نه وروسته وژلې ويلي دي چې هغه د خپلې لور وژونکى له جزا سره موافقه نه ده.

رضاخان په محکمې کې ومنله چې د دغو ژورناليستانو د وژلو پر مهال په سيمه کې موجود و خو ده دغه ژورناليستان ندي وژلي بلکه د روح الله په نوم يو تن ووژل.

اراده
زیرنظر هیات تحریر انتشار میابد
موسس وصاحب امتیاز: حاجی سید داؤد
مدیر مسوول: ظهور افغان
معاون: سهراب "دیدار"
اراده در ویرایش و پیرایش مطالب دست باز دارد
آدرس: پروان مینه (ایستگاه سینمای بهارستان
سرک مسجد حاجی میر احمد خانه نمبر ۹۵)
تلیفون موبایل مدیر مسوول: ۰۷۰۲۲۴۷۸۷
تلیفون موبایل معاون: ۰۷۰۲۲۲۷۲۶
ERADA Daily
Daily Independent Publication, Publisher: Afghan Media Resource Center
Founder: Haji Sayed Daud
Chief Editor: Zuhoor Afghan
Engineerjamil_amiry@yahoo.com
MobilPhone:070224787
eradadaily@hotmail.com
Deputy: Suhrab Didar
روزنامه آزاد وملی نشریه مرکزنشراتی افغان
اندیشه وعقاید مطرح شده ازسوی نویسنده گان به خودشان مربوط است
کمپوز و دیزاین: انجینیر محمدجمیل "امیری" و سبحان الله " داودزي"
چاپ: مطبعه مرکزنشراتی افغان
قیمت یک شماره ۳ افغانی

ACKU